京城日報
一ヶ月定價一圓三十錢 郵送料共前金一圓六十錢 (一部定價金六錢)
發行所 京城府中區太平通一丁目三一 合資會社京城日報社
編輯發行人 高宮太平 印刷人 高野

サイパンに激闘續く
敵背に逆上陸
連續夜襲、重要陣地確保

【中部太平洋基地廿一日同盟】サイパン島奪取を狙ふ敵米の陸、海、空からする猛烈な侵攻は日とゝもに苛烈化しつゝあり、十七日には艦上機約千機の掩護下に敵一部隊は遂にサイパン島南側のアスリート飛行場の附近に進出し、引續き兵力を増強するとゝもに若干の重火砲をも揚陸、猛烈な攻撃を續けつゝ執拗な攻撃を反復してゐる、これに對しわが精強は重要高地、重要陣地を確保し夜襲につぐ夜襲をもつて敵部隊を殲滅、或は敵に肉薄、壯烈な白兵戰を展開、或は小部隊をもつて敵中核線に斬込みを續けてをり、さらに有力な戰車隊を伴つたわが部隊は敢然と敵上陸地點の背後に逆上陸を敢行するなど、敵に痛烈な損害を與へてゐる

またわがテニアン島の砲台もサイパン島のわが陸上部隊の奮戰に呼應して敵部隊ならびに敵艦船に對してサイパン水道越しに猛烈な砲火を浴びせ、これまた敵に痛打を與へてゐる

碎け、驕米の侵攻
〝重大以上の重大〟戰局

【東京電話】敵米のサイパン島侵攻により西太平洋の洋心は俄然熾烈なる戰場と化しつゝあるがわが所在部隊は連日上陸せる敵軍と對峙し猛攻を浴びせ航空部隊また敵航空兵力、海上艦艇撃滅に決死の激闘を展開してゐる、敵は一昨年八月以來濠南方面における頽勢を取戻し太平洋反攻を實施し來つた機動部隊を主體とする機動作戰と島嶼作戰とを併用し、尨大なる物量を背景に強引なる太平洋侵攻を展開して來た

しかして遂に今日わが内南洋の表海面たる西太平洋に深く突入し長大なる補給線を維持しつゝその突端をわが領土たるサイパン島にまで突出するに至つた、戰線において作戰面が擴大すればするほどその尖端における戰力維持のため補給の確保が極めて重大な問題となることは明かである、しかももつとも恐るべきことは本格的な海戰が一度展開されゝば大きな犠牲を伴はずしては勝利を獲得することが出來ないことであり、その勝利への戰機も瞬間にして決定されることであるから戰にその海戰で敗れるならばそれまで獲得した一切の海上戰力は恰も一本のゴム紐が收縮する如く原位置にはね返る、これに古來東西の戰爭の教示するところである、すなはち敵米英は今必死で尨大なる太平洋上に補給線のゴム紐を伸長しつゝ戰つてをりこの強引侵攻作戰は激烈な脆弱性を内抱してゐることを見逃してはならない、かくてわれわれは如何なる戰局に直面するも如何なる苦境に陥るともこれを克服し、苦戰を噛み締めて戰勢逆轉の一機に備へなければならない、敵米の今次出現の頭部においてこれに決定的な打撃を加へた秋こそ、太平洋における海上戰力をアメリカ西岸にまで壓縮することになるのである

しかしながらその逆に萬一サイパン島を敵に委ねた時は歐洲戰に〝大〟なる戰局の重大性はこゝにある、一億の總力は今にして總結集發揮さるべき秋である

社説
李王殿下の思召に副へ

敵のサイパン島の一角に取りつきたる緊機に、太平洋戰局はいよいよ決戰段階に入り、海上補給なき孤島の重要物資供給の各々緊急性を加へ來つた時、李王殿下には時局の重大とするところ、木造船の緊急にあることを思召され、王家附屬の各私有林中より献納材としての赤松を大量に御下賜あらせられた。今次大戰の決定的要素が、制海・海空戰に在り、木造船の緊急なる海洋が海國の勝敗であることを思ふ時、殿下の有難き思召は、そのまゝ半島同胞の規を行ふこと必至であり、身をその職域に捧ぐる者と雖も、時局の要請するところを感銘して、ひたすらに敵撃滅の道に邁進せねばならぬ。けだし殿下の深き思召は、また以てこの戰局に對する皇國の必勝を念じ給ふことの外に出でないからであり、今こそ醒めて大決戰の進軍を奮ひ起すべき秋である。

戰域近づく

思ふに、太平洋戰局は緊迫して來た。即ちマリアナ諸島サイパン島の一角に地歩を占めたる敵米は多數の航空母艦及び戰艦を主力とする大機動部隊を出動せしめ、海空よりする強襲部隊を以て上陸兵力を擁護すると共に、わが守備部隊を攻撃中である。然もわが海空陸一體の邀撃部隊は、敵の野望に對して猛火の邀撃戰を展開し、現在までに判明せるところだけでも、敵の航空母艦一隻、戰艦一隻、巡洋艦一隻、驅逐艦一隻、掃海艇一隻を撃沈し、航空母艦、戰艦等十七隻以上を撃破し、敵機の撃墜に至つては無慮三百機以上と發表されてゐる。然し一方わが方も船舶、飛行機に相當の損害があるといへば、彼我決戰の相貌は、從來著大に亘る損害以上に熾烈であることを思はねばならぬ。

敵艦船の被害が廿三隻以上であるところから察すれば、敵の機動部隊の大規模なること豫想以上であると見るべきである。即ち恐らくはニミッツ麾下の全艦隊を主軸とし、これに中部太平洋方面及び印度洋方面の機動部隊をも參加せしめてゐる公算も、一應は當然に考慮の中に入れるとすれば、敵の機動部隊は空前の大掛りであり、敵としては最後の一戰を本腰を入れて挑んで來たものと見ることが出來る。いはゆる航空母艦を中心とする在來の助攻的作戰から、主攻的作戰に轉移して來た證據である。然も時を同じうして、一擧に勝敗を決して我に挑まんとする敵は、サイパン島を橋頭堡として戰局を擴大して、わが本土を狙はんとするに至つたことを考へる時、然もその敵の手が一入に緊迫したことを思ふ。

海域がわが領土を距る二千一百キロのところであることを思ふ時、われ等一億國民は今こそ第一線の下にある將兵の心を以て、敵の蹂躙せるサイパン島に彈力ある責務を盡すことの必要を痛感しなければならぬ。東條首相が全國軍需工場の代表者との會同の席上において述べたる通り、現下の戰局は國民の總力を要求してゐる。歐洲には北佛をめぐる新作戰が展開してゐるが、それに呼應する敵の攻勢は、既に大東亞戰爭が遠隔の外の戰爭でなく、直接われ等の眼前、われ等の身邊に迫つて來たといふ緊迫感を抱かせるに十分である。

總督に感謝文
聯合艦隊司令長官より送達

去る五月廿七日の海軍記念日當日朝鮮神宮大前において擧行した記念式典に際し聯合艦隊司令長官宛國民總力朝鮮聯盟總裁から感謝文を送つたが、この程同司令長官より左の感謝文が送達されて來た

御鄭重なる祝辭を拜受し謹みて御禮申上候 隊員一同益々奮勵努力の完遂を期し居候

聯合艦隊司令長官 豐田副武
國民總力朝鮮聯盟總裁 小磯國昭閣下

北佛で猛威を揮ふ獨のロケット砲 (上)獨軍某基地で發射の瞬間 (下)ロケット砲

米 損害を頬被り

【リスボン廿日同盟】サイパン島の(太平洋艦隊司令)ニミッツ提督廿日午前十時(日本時間廿日午前五時半)公報を發表したが、十八日(日本時間十九日)の戰鬪における米軍損害について未だ報告がないと述べてゐた

米潜輪喪失を確認

【リスボン廿日同盟】ワシントン來電=米國海軍省は潜水艦グレイバックは太平洋水域において對日作戰に從事、基地に歸還せず喪失したものと認められる、グレイバックは排水一千四百七十五トン、一九四〇年起工、開戰後竣工した新鋭潜水艦である

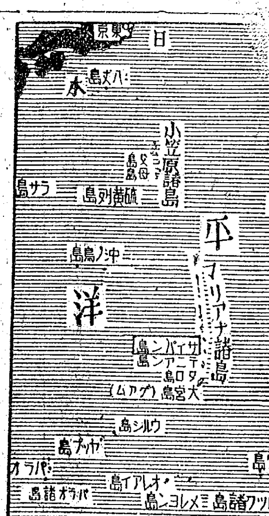

中支進攻作戰 第二段階に入る

敵失一萬三千
長沙攻略戰の戰果

【長沙廿一日報道班員發】湖南の中心要點長沙を攻略した○○部隊を主力とし衡陽、株州などの諸要衝を攻略するとゝもに第九戰區の野戰軍十五箇師を包圍殲滅したわが軍は更に引續き進撃を續けつゝあり、かくて湖南作戰は今や第二段階に入つた

敵將薛岳は蔣介石からの長沙死守の嚴命に接するや、過去三回のわが長沙作戰に當りわが軍が作戰目的を完了の後長沙から自發的に撤退を行ふや恰も實力をもつてわが軍を撃退したかの如きデマ宣傳を行ひ、『湖南ある限り長沙は失陷せず』と放言、國民を欺瞞してゐた手前、湘潭戰線の名手薛岳自ら長沙防衛に當つては麾下部隊のうち最も信頼する第四軍(軍長張德能)の四箇師を要塞化した長沙周邊の防衛陣地に配して必死抵抗の態勢を示したが、敵第四軍はわが壓倒的猛攻の前に最早矢も抵抗一晝夜にして全潰滅し、四ケ師の將兵はほとんど全滅的打撃を受けたのである

かくてわが軍は長沙攻略後主力をもつてさらに湘南の山野を縱横に馳驅するとゝもに一部をもつて長沙周邊の敗殘部隊を掃蕩中であるが現在までにこの掃蕩もほとんど終了した、廿日正午までに判明した長沙攻略戰における戰果のみでも敵遺棄死體約八千、俘虜約五千、鹵獲火砲約六十門にのぼり長沙攻略戰の壓倒的勝利を物語つてゐる

步砲一體の猛攻
第三次長沙攻略戰記

【長沙前線基地報道班員廿一日發】湖南戰線最大の據點長沙を十八日完全に占領した、以下は一番乘りした○○部隊の第三次長沙攻略戰記である

◇

十四日わが有力な部隊の主力は長沙南方および東南方から續く敵陣を蹴へつゝあつた、長沙まで十六キロ、岳麓山の敵砲陣は猛烈な砲火を浴せて來た、我軍は岳麓山を睨み乍ら一歩々々前進、トーチカを一つ一つ奪取して長沙への道は着々攻められて行く、十六日夜明、この日も岳麓山から十五糎程度の巨彈が山を搖がす轟音と共に飛んで來た、しかし長沙南端陣地の據點たる南方よりの攻撃を選んだことによつて損害は極めて少く、わが主力は外廓陣地突破に成功した、夕刻泥濘の道を遮斷し、敵を待してゐたわが砲兵も猛然と火を吐いた、かくて步砲一體の前進は開始された

死物狂ひ。しかし皇軍の肉彈には敵も術なくわが部隊はいづれも鐵道の線に進出、長沙市内突入の態勢は全く整つた、敵はすでに長沙の命脈つきるのを悟つたのか、突入命令を待つわが精鋭に對して十七日の夜を徹して小銃、機銃、ありとあらゆるものを射つて來た、敗走前の足搔きでもあつた、皇軍の突撃は一つまた一つ城壁を拔いて長沙市内に突入した

同日正午頃記者は廢墟化した敵の總本部のある長沙市内に入つた、そして長沙の『抗日堡壘』を見た、城内に至るまでには五重、六重の木柵がある、しかもその木は民家を取り壊した木で組んだものである、長沙南部には無數のペトン式トーチカがある、但し臨時作りのトーチカは頑強であり敵がこれを難攻不落と誇つたのも一笑に附するほかはない

長沙の運命を決した時には糧食の持出しを嚴禁した、これは長沙死守の決意を示してゐたが、岳麓山を背後から斷たれた敵軍は食糧として長沙を捨てゝ逃走し、糧食の利用するところとなつた、彼等は城内に糧食を殘して遁走したのである

派遣員斷想
志願兵、學兵に感激
中國班 梧村升雨

勞務者問題では細部に亘つては批判の餘地もあるが、綜合的に見て感激はよく管理上では物的面ではまづ申し分がないやうに見受けられた、只短期間の工事場、例へば土木方面の勞務者に對する物的施設は未だしの感がしたが、何分現場のそれは大陸的環境以上に不便なことは言ふまでもない。

よかつた、いま一歩と思ふは地の風習、生活程度をもつと積極的に學び取らねばならない、殊に女の方で年寄りは依然として朝鮮服で歩いてゐる。

梧村升雨氏

米空軍、重慶と同志討ち

【湘南前線基地報道班員廿一日發】がどんなものかを遺憾する話がある、十三日午後四時頃B25四機P40五機の編隊をもつて在支米空軍が湖南前線に飛來し、わが陣地と誤認したか重慶軍陣地に爆撃を加へた

重慶陣營崩壞
國府總參謀長談

【南京廿日同盟】國民政府軍事委員會總參謀長胡文虎少將は第九戰區の牙城長沙陥落の意義を左の如く語つた

鐵道總局内に 勤勞局設置
運通省官制改正

【東京電話】運通省では國鐵從業員の勤勞管理を强化するため、鐵道總局内に勤勞局を設置することとなり、廿一日運輸通信省官制を改正即日公布した

一般徵用と併行
男子就業禁止令
總督府實施を準備中

總督府では男子の一般徵用と並行して男子就業禁止令の實施について研究中であつたが、半島の特殊事情は男子就業禁止部面に對する女子の受容が困難であり一方男子に對する一般徵用の實施をみてゐない現在同令を實施しても就業を禁止された男子を緊急部面へ動員する法的根據を有せず、從つてこれら從業禁止者を迎へる受入體制が整備されてゐないため貴重な勞務資源を遊ばせることになるので勞務調整では只今に至り此の種の

大陸綜合力を戰力化
江口鑛工局長大陸運絡會議語る

十五、六兩日張家口に開催した大陸運絡會議に出席、廿一日歸任した江口鑛工局長は大陸相互の物資輸送强化、原料資材、資金の融通を協議し

◇…今回の會議で話合をした事項は決戰段階に即應する大陸の相互援助を强化するための諸問題であるが、從來の會議に比し今回の

盲英、新兵器を撫づ
獨軍當局、敵の無智を嗤ふ

【ベルリン廿日同盟】獨軍當局は廿日獨軍報道官の會見において英國政府のダイナマイト流星に關する公報を引用し次の通り言明した

敵側はダイナマイト流星は無電では操縦出來ないと發表したが爆彈第一日の發表と今回の第一公報との間隔は英國政府が如何に新兵器について無智であるかを暴露してゐる

流星彈はテロ兵器に非ず
獨新聞長官言明

【チューリッヒ廿日同盟】ノイエ・チューリッヒャー・ツァイトゥング紙はベルリン特派員と獨新聞長官との次の如き一問一答を掲載してゐる

問 英國側では獨軍の新兵器を不正確なものだから單に問題にならぬと見てゐるが

答 獨軍の流星彈は一萬メートルの高空から落下する爆彈と同じ位の正確さで發射し得る、反樞軸空軍の爆彈が不正確なことはスイス國民もシャフハウゼン空襲事件の經驗で知つてゐる筈だ、敵は新兵器に戰略的價値がないといつてゐるが、兵隊および軍需資材で充滿してゐる南イングランドとロンドン市に流星彈を落下せしめることは明かに絶對的軍事的必要性に應ずる

問 今後の發展についてどうか

答 南イングランドに對するダイナマイト流星の攻撃は今後も繼續される、しかもさらに强力な新兵器を加へてテロ行爲が己に無辜の民を殺した英國民にその代價を支拂はしめるのである

英國民睡眠不足

【リスボン廿日同盟】ロンドン來電=無人機の攻撃は既に百十時間以上もつゞけられてゐるが、英國の防空も效目なく英國民は睡眠不足

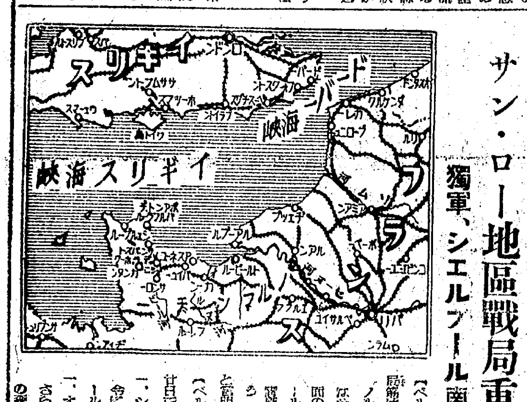

サン・ロー地區戰局重大
獨軍、シエルブール南方に集結

【ベルリン廿日同盟】ドイツ國防軍筋はノルマンデー戰線の最新戰況を次の如く發表した

一、シェルブール半島の獨軍は命令により敵から離脱、シェルブール南方の要塞陣地に集結した

一、オルヌ河東方の英軍陣地は更に縮小せられ、英軍は

パ・ド・カレーへ
敵大擧連襲
流星彈の基地か

【リスボン廿日同盟】反樞軸空軍は新兵器『流星彈』の基地と見てゐるパ・ド・カレー地區に連日爆撃を加へてゐるが、ロンドン來電によれば廿日有力な米重爆機隊はまたもパ・ド・カレーに爆撃を加へさらにドイツ領に侵入、ハノーフェル、ハムブルグ、マグデブルグ、ポーリッツ周邊の精油工場、ケイニヒスブルグの兵器工場、ブルンスウイックの航空機工場などを爆撃したといはれる

ロイター電報はこの日の襲撃に參加した米重爆撃機は一千五百機でほゞ同數の戰鬪機が護衛に當つたと稱し、ドイツ國内攻撃としては最大規模だと稱してゐる

流星彈隨所に落下

【ストックホルム廿一日同盟】ロンドンからのUP電は廿一日次の通り報道してゐる

英國情報局の發表によれば廿日夜イングランド南部において獨軍の流星彈は多少増大し損害と死傷者が傳へられてゐる、スコットランド地方の一部にも流星彈が傳へられる

艦船八隻屠る
獨空軍セーヌ灣の戰果擴大

【ベルリン廿日同盟】獨國防軍最高司令部は廿日午後発表

一、獨空軍戰鬪機隊の十八日夜セーヌ灣頭における敵艦船攻撃において次の戰果を得た

◆撃沈=驅逐艦一隻、合計トン數一萬八千トン、輸送船一隻

◆撃破=驅逐艦一隻、八千トン級油槽船一隻、七千トン級輸送船二

一、英艦隊においても十九日夜

定例重臣懇談會

【東京電話】重臣懇談會は廿日首相官邸において開催することとなつたが、近衞、岡田、若槻、平沼、米内、廣田の各重臣出席

交通營團總裁更迭

【東京電話】帝都高速度交通營團總裁原邦道氏は今回辭任した

血戰錄

學校に對する勤勞動員が實施されて、學生や生徒たちが、その潑剌たる精神と若い力とをもつて、只管戰力の增强に挺身してゐる姿は、實に頼もしい▲ところが學生や生徒の勤勞を受入れる現場側に、その出動を喜ばない向があることを聞く

超重點産業局 各種機器製作 日立製作所 東京・丸ノ内

ぜん息、神經痛 高血壓 中風 ビタミンB 一アンプル中 三、〇〇〇單位 ビーシー 内服用 大阪市東淀川區 今津化學研究所

七月號 新女苑 四〇錢 座談會 戰ふ海員魂 對談 小説の讀者に與へる言葉 尾崎士郎 富澤有爲男 飛行天女 伊藤佐喜雄 雲にそびゆる 尾崎士郎 幼き日の友 古賀元帥を憶ふ 吉田絃二郎 飛行機おばあさん

婦人倶樂部 七月號 大日本雄辯會講談社發行 いざ雜誌は勝ち拔く力! ぜひ一人でも多くの方で御回讀下さい 神兵を生み出す家庭教育 森少佐・伏見猛彌氏 勝ち拔く主婦の衣生活 幼兒健康 更生手縫 いたづら着

化機械 6月號 社團法人 國防化學機械協會 國防科學雜誌 陸軍幼年學校訪問記 機甲訓練 最近の科學兵器と 近代戰・稀元素 空中戰鬪の話 無線操縦時代 神兵鬼兵 小林作太郎 山海堂

戰ふ食生活 特輯 主婦之友 七月號 近日發賣 兵營の防空生活を隣組に取入れよ 勝利への生産生活 海軍主計長戰記 一號倶樂部 新連載 獅子文六 回讀勵行

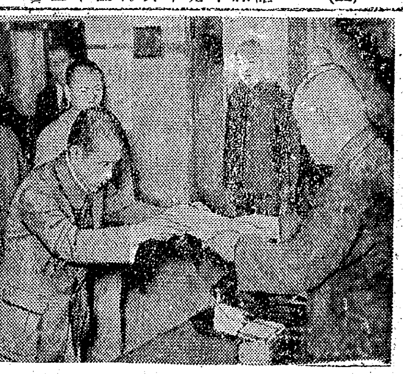

感謝の十五萬圓
半島人在勤加俸を聯盟に寄附

半島人官吏はさきに內地人官吏と同樣に在勤加俸支給の恩典に浴し【在勤加俸の賦金】總督府の半島人勤務者官吏は一億同仁の有難き御聖旨に感激、一層職域に敢闘、皇恩の萬分の一にも報ゆるため決意を新たにしてゐる、今回勤務者官吏全員は一ケ月分の加俸を醵出し內鮮一體事業の一助にと朝鮮聯盟に寄附してゐるが、廿一日午後一時半松本北知事が代表者となり朝鮮聯盟に鹽原總長を訪ね、金十五萬六千八百八十五圓九十九錢を手交、寄附した【寫眞】

官吏の芳情に酬いたい 簡牛次長談

半島人官吏の在勤加俸醵出寄附に感激する簡牛聯盟次長は『半島人官吏の芳情に酬いたい』と左の如く語つた

さきに半島官吏に對する在勤加俸支給の恩典に浴するや、逸早く全鮮の適格官吏各位が進んで感謝の誠意を披瀝し、夫々加俸一ケ月分の醵出を申合せ本日茲に金十五萬圓餘を內鮮一體記念事業資金として當聯盟に寄附されたのであるが、芳志篤に感激にたへぬところである

◇洋の東西に亘り戰局愈々重大を加へつゝある秋一億一心大和團結の要は今日より急切なるはない、內鮮同胞の一體感を揚が上にも深化し益々盤石の國內態勢を確立するため、聯盟では先般來實施し來つた半島事情紹介並內地在住半島勞務者慰問激勵の運動に引續き、同根一本の史實の闡明其の他內鮮一體への諸般の事業を考究してゐる次第であるが、此の貴重な醵金は其の醵出された趣旨を十分尊重して眞に有意義にこれが活用さるるやう、適切なる工夫措置を講じ各位の芳情にお酬いしたいと考へてゐる

警備陣更に檢討
馳せ參ず"電話交換手"を褒賞
一般徵用、防空を語る 田中總監

【今回の敵機飛來については相當考へられる點、考へさせられる點があつた、この意味であの程度の敵機來襲はむしろ良い演習であり參考になつたと思つてゐる位だ』と、田中政務總監は語りはじめた 廿一日午前十一時から正午過ぎ迄記者團と會見した總監は先づ話題に今度の敵機飛來の跡を顧みると共に、道警察部の機構改革、一般徵用につき語るのだつた

われくの防空陣を强化する、皇土を護つてゆく、といふ點からいつて相當考へられる點があつた、總督府の受持つ分野において考へさせられる點があつたので氣付いた點は今後有効に生かして行きたい、あの場合、私は嬉しい事實を聽いた、これは局所にあつたと思ふが時に電話交換手が馳けつけた限度である、〇〇名の交換手が深夜持場に馳けつけた、しかも過半數が半島の子女だつた、と聞いてゐる、本府でも當番をしてゐる交換手が一人逸早く馳けつけ一人で任務を果した、これらの事實について私は適當な方法で褒めてやりたいと思つてゐる、若い娘さんだから親達につれられて馳けつけたといふがこれは半島人のため萬丈の氣を吐いたもので明朗な話である

總督府 は前々からかういふ事態に處するため緊急非常措置の規程も用意出來てゐるが更に改めるべき點は檢討を加へて行きたい

道警察部の改革とくに勞務保安課の新設の狙ひは生産增强の面に警察が協力しつゝはあるが今日增産の隘路は資材の不足にあるが、これは何處にも共通する事態で今直ちに解決することは難しい

次ぎは 輸送の問題、このうち鐵道は具體的計畫も樹てられるが小運送、牛馬車、トラツク等の輸送が重大な隘路になつてゐる、いま一つは勞務の不足、移動率の多いことである、この第二、第三は工夫の仕方によつては增産の面も大いに飛躍する、工夫するについては警察の面から協力する分野が多い、この意味で現在の警察の分野を考へると協力はしてゐるが、その姿勢は從來のまゝである、これは機構から改めて機構及び總務の增强に寄與するためである

警備課は人員、裝備、組織の點等本府としては其機構をもつてゐるが道でも緊急事態に即するやう强化したのである、兵事課の新設は徵兵制實施に伴ふ陣容の强化である

八月 から實施する一般徵用に伴ひ從來男子の職場であつた部面へ女子が代替進出することは大いに望ましいことである、これと共に壯年級男子は目下の職業を省み女子に代つても結構やつて行ける職場なら進んでこれを女子に與へ、男子は男子でなければやり拔けない部門へ挺身すべきで、一部男子の就業禁止も考慮中である

龍山消防署 新設開廳式

道警察機構の一部改革による龍山消防署新設開廳式は、廿一日午前十時から漢江通三角地の同署で同署長以下職員、森本府警察部長、孫田防衞本部顧問、藤田憲兵分隊長、山田交通局京城工場長、勝田、伊坂、寺坂、牛島各警察署長、千田府總務部長、瀬島、藤淵各局長等官民來賓六十餘名參列、牛島初代署長以下職員七十餘名出席して擧行、京畿道知事代理尹警察部長の告辭、京城府尹代理千田總務部長、孫田中將の祝辭について牛島署長の答辭があり十時四十分閉會した

京城、永登浦間 電話を直流に 佐藤技手表彰

京城、永登浦間電話の市外接續裝置に新製品を考案して五月工事を完成した遞信局工務課佐藤重吉技手(五〇)に對し、遞信局では廿一日午前十時から同局會議室で表彰式を擧行した

從來京城、永登浦間の市外通話の接續は兩局間に市外電話線を設け兩局の市外交換台で京城からは呼出式、永登浦からは信號式によつて兩局の市外交換手の手を經て接續してゐたが、今度の裝置では永登浦から京城加入者の呼出接續を『直流ダイヤル式』に變更したため、從來の半分の時間で通話が出來るばかりでなく交換手の節減にもなつたわけだが佐藤技手の考案はこの『直流ダイヤル式』そのものゝ發明で、はなくこれまで直流に死藏してゐた通信資材を集め企劃外品で內地で使用してゐる『直流ダイヤル式』と同じものを創意工夫によつて作つたものである

特別等級を廢止
七月一日より實施
鐵道貨物運賃改正

【東京電話】運通省では鐵道貨物運賃を改正七月一日より實施することゝなつた 今回の改正においても從來の低廉率緻密な方針は依然踏襲されたが、鐵道從業員の不足および女子代替の進捗に對應するため運賃の簡明化と事務の簡捷化を目標に左の如く貨物等級の整理、遞距遞減率および最低運賃の一部修正が行はれた、その結果、例へば纖維は運賃が遠近を問はず相當程度の値下げとなるが、鑛石は運賃遞遠率の場合やゝ値上げとなるなど運送の距離または貨物の種類によつて多少の上り下りはあるが、全體としては大きな變動はなく特に重要物資についてはこの點考慮を加へた

なほ同時に小口扱ひ貨物取扱制度の一部改正を行つて荷主の便宜と運送負擔の合理化を圖つた、改正內容左の如し

車扱貨物運賃

一、貨物等級の整理と賃率地帶の擴大 現行貨物運賃等級は普通と特別、合計十一級に分れてゐるが今回特別等級を廢して全部で九等級に整理、簡明化するとともに賃率地帶も現在の倍長の幅に擴大、運賃計算方法を簡單にした

二、遞距遞減率の修正 遞距遞減の段階を一百キロ程度から少くし現行では千五百キロで六割七分引までに低下してゐるのを六割引の程度に止めることとした

三、最低運賃の修正 貨車を一車貸切る場合、即ち車扱の最低運賃を現行六圓から十圓に引上げる

四、波瀾數の修正 昨年五月貨車の表記が修正されたが、今回はその後の積付實積に徵して原木はじめ九品目の減屯數が增加されれ、その結果これら品目の一超當り運賃はやゝ低減されることとなつた

小口扱貨物運賃

一、賃率の修正 現行小口扱貨物運賃は純粹の鐵道運賃の外に集配及び配達費の小運送費を含めてゐるので、この賃率を修正するとゝもに車扱貨物同樣賃率地帶を擴大また運賃計算單位を現行の十キロ毎から五十キロ毎に改めることゝなつた

二、割增品目の整理 現行の小口扱貨物は無等級を建前とする反面、割增品目制を設け、五割、十割、廿割、百九十割の割增金をつけられるものが百七十二に上つてゐるが、事務簡捷化を圖るため今回この割增品目を半減するとゝもに五割增制を廢した

三、持込貨率の設定 現行制度では集配區域外の如き特定の場合は荷主が自ら驛に荷物を持込んだ場合、若干の持込み費用を拂ふことになつてをり、運賃に含まれた集荷料との差額は荷主の負擔となつてゐる、今回この不合理を除去するため集荷料を含まぬ所謂持込貨率を設けることとした

B29擊墜の殊勳に賞品授與 譽の木村准尉

【福岡電話】今回の敵機北九州來襲に[illegible]B29ほか三機を初陣の血祭りにあげた〇〇航空部隊木村定光准尉に對し、參謀總長、陸軍大臣より賞品として軍刀一振及び金一封が授與されたが、廿一日午後一時西部軍司令官室において西部軍參謀長は祝辭を述べ賞品の軍刀と金一封を傳達した

防空第一課 19 孤田防衛顧問

今次の北九州空襲は夜間の空襲であつたが學校にも投彈された、一昨年四月の第一回本土空襲は晝間であり國民學校と知つて銃爆撃を落してゐる、敵は人的資源の壞滅を目的に特に學校を狙つてゐることは明かである、學校に空襲爆彈が落ちた場合學童と同樣に火災は往々大事になり勝ちである、平素の防護訓練には、一朝有事の際學校に戻り來る訓練とよく連絡をとり、實行可能の設計につき協議に研究しておかねばならぬ

力入れよ學童待避訓練

◇…國民學校兒童および中等學校の一、二年生は防空業務に當らず空襲の場合は直ちに待避することになつてゐるので各學校はこれら待避する兒童を收容するだけの待避壕を作らねばならぬ、當然のことながら未だ作つてゐない學校が多い

◇…待避するだけだからといつても防空訓練は必要である、防空作業を行ふ行はないは別にして訓練だけは徹底した方がよい、戰時下、國民は老幼を問はず"各個防空"の敢闘精神を發揮せねばならぬ、この意味で防火團などでも待避の訓練以外に防空遊戲の如きものを考案し防空觀に燃えたる氣持で止まぬ精神を涵養したい

送れ『勝利の魚雷』
それにはまづ銅を
松本大佐が說く戰力增强

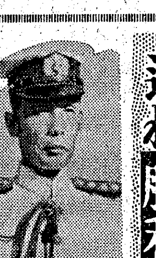

サイパン島に來襲した敵は十五日同島の一角に上陸した、サイパン島が日本の防衛上如何なる位置にあるかを想ふとき實に昨年二月のレンネル沖の戰果と照合するとき我等は深刻に大平洋方面の認識を新たし眞に覺悟を決めなければならぬ、大本營發表の如く我が方の船舶、飛行機に相當の損害があるに引換へ敵の損害は同方面に行動中の敵の大兵力と比べるときその損害は一部分に過ぎないのだ、わが將兵はこの形大なる敵の物量に對し齒を喰ひしばつて苛烈にして隨處ならない試練をつけてゐる、今にして一億國民猶起せずば悔を百年に殘す、まさに國家隆替の非常時なのだ

相撲に例をとればサイパン島は日本の土俵である、即ち仕切にたては日本が早かつたため敵が俵まで敵を押して行つたが今は日本の土俵で相撲してゐるのだ、戰爭の第一義は敵の土俵で相撲をとるとなのだ、自分の土俵內でとることは不利であるが屑すかし、打棄りの手がある、關職では出來ないが相撲では可能なのだ 元弘の役、日本海戰が史實に證明してゐる、我が聯合艦隊は健在である、敵が焦慮する餘り爪牙に決して乘ずることはないのだ、彼我の長所を一擧するとき敵が航空母艦と航空機にものをいはせるなら我に不沈空母たる航空基地があるのだ、これだけでも自から決戰の結は出るは筈、といつて手をこまぬてゐるときではない

國民は考へてみるがよい、レンネルの快勝に比べサイパンの戰果の戰勝をこれは何に原因するのか國內の生産戰力は上昇してゐるかまた半島二千五百萬民はいま何を逸早くなすべきか、廿一日京城在勤海軍武官松本大佐にたづねた

最前線で戰果を擧げたことは相對的に敵の海軍力が整備されてゐなかつたのに對し我が聯合艦隊の活躍があつたのだ、それが防禦力と我の自信によつて反攻をして來た 形大な物量だ

むより外に手はない、それには機體が必要だ、サイパンにもつとく多くの軍艦機があつたらと思ふのだ 國力の問題だが航空機の生産は順調に倍數の曲線で上昇してゐる、比率においては敵米より多い、またこれに伴ふ精鋭なる搭乘員も養成してゐる、補給戰に必要な船舶も米は我が戰前の造船能力と[illegible]

昨年二月五日レンネルの快勝のとき敵の戰果は航空魚雷の賜であるといつた所 この戰果に顧へて仁川府が全鮮の火藥を切つて銅、眞鍮等の獻納をした昨年朝鮮における古銅は海軍から見た成績は西海道が第一であつたいまや攻擊兵器即ち魚雷兵器をつくる銅の增産こそ半島二千五百萬民に課せられた命題である、公共團體にホテルに家庭に鑛山を發見しても今の家には合はないのだ、そのためには家庭に殘された資源をそつくり出してこそ右から左への戰力增强になるのだ、攻擊兵器に身代りさすのは今のときだ、戰爭は明日といふ日を持たないのだ いまいそぐのだ【寫眞は海軍武官府松本大佐】

戎衣に滴る雨・汗・夜露
湖南線戰に兵馬一體、歩く戰鬪
高柳報道班員記

【大陸〇〇基地報道班員七一日發】大陸戰史に一新紀元を劃する湖南作戰はわが精鋭各部隊の士氣天を衝く快速の進撃により、激しい進撃を展開した、以下炎天と驟雨泥濘の隘路に踏みつゝ進む兵隊達、山を越えながら湖南を衝く勇士の將卒を從軍日誌にきかう

戰場の柾路がどう終らうとも終らぬものは歩くことだ、道なき道を踏み越えて進みに進む、大地を必死に突き逼む人と馬の姿勢こそ大陸に戰ふ將兵の尊い戰闘の姿である

降りしきる雨に稻田は泥濘の海と化し疲れ切つた全身の精魂こめて踏み出す足も徒らに一つ所を滑つて一歩も前に進まない、固い粘土地帶は物凄い粘着力で兩脚に吸込み軍靴の踵を捥ぎ取り、馬の鐵蹄さへも捥ぎ取つてしまふほどで泥人間のやうな勇士の身體は一刻も乾いたことがない、一寸の晴間がきれ、やれやれと思へば今度はかつと照りつける陽光に非常な汗だ、月夜の行軍も闇い夜露にびつしよりと濡れてゐるのだ

だが勇士達は濡る戎衣に寄る螢の光を眺めたやう、風を呼がかして『どうだ、立派な雨衣だらう』と豪傑な元氣だ、一夜の睡眠は平均二、三時間、夜行軍に續く夜行軍、歩きながら眠り眠りながら歩く、晝夜兼行の勵行を[illegible]やうに滑り降りることもあつた

小田報道班員記 〇月

〇日深夜三時の進撃である、依然霧雨が降り續いてをり泥の行軍で足を取られがちだ、[illegible]行を阻止しようといふ蔣介石戰法の一つでもある、道は依然畦道で、ある、渡木が目を突き顔面や銃を掴る手を鋭いナイフのやうにすつと切る

敵陣は激しくなつて來た、全身汗に濡れ喘が乾いてひりくする、長蛇の隊列は美しい一幅の繪卷である、途中の家屋の壁戶に『後方連絡地』とか『後方中隊駐留地である』とか書いてある、この邊りに來てはじめて住民の姿を多く見かける、激戰だにし得ないわが軍の威容に追ひ拂はれて[illegible]

⑱ 大攻勢は增産から
食糧篇(上)

【平北にて須山特派員發】ひたぶる農魂を大地に打込み、營々と食糧增産に渾身の力を傾注する農村の姿に息吹に似た感動は近寄れず、濕氣は頭をかかへて姿を消してゆく、ありつたけの人と物を最高度に生かし増産の至上命令に敢闘と工夫を凝らし多角經營に生活の總力を結集する一農家を平安北道の片田舎に訪ね、ほとゞくと不敵な響をたてゝ吹出る瓦斯燈の下で精勵の賦、郭公の鳴聲をもの淋らしく聞きながら靜かに眠る農村の一夜をあかし、精勵が一筋に打込む農道の一齣を觀た以下現地報告記である【寫眞=激動期に田植された新生】

『東京歸りの強づくりの百姓に何が出來るものか、いまに家を賣拂つて逃出して行くぞ』と嘲りになるべき小作人からは馬鹿にされ、部落の習慣からは冷笑されながら火と燃ゆる熱意にかり立てられ細腕や情勢の取沙汰を脇目に自らが命ずる營農設計に取りつき自然と取ツ組み、或時は日照りに、或時は降雨に、氣をもみ心をくだきながら、もみくちやになるまで働いて働いて働きつゞけた、精農に精進する時間が勿體ないと手持無沙汰で三町歩の果樹園を切開き、農法に對する獨特の研究打破と頗ふと踏上り農民道の把握に血の涙が滲むの苦難がつゞいた、六年間も嵐が絕えぬ不良の環境と鬪ひ、その四、五頭の乳牛をつゞけるやうに死なし悔しくとなる苦自然の試練にさらされ、やゝもすればくじけんとする心を大地の姿なき聲に喚び起されては勇氣と農道に立返り根限りの力をふり絞つて獨自の多角經營、努力の結晶、突き進み、食糧增産の國家要請に應へる文平氏こそ石嶋農園の經營者である

土に生きる"精農"
いまぞ實る自習農業

新義州から楊子線に乘換へ楊子から南市に向ふ途中龍川郡外下車、驛前から赤土の九尺道路を二十數町、牛山沿ひに進むと濃綠の山肌を背に建つ棟が折重なり赤い屋根と瀟洒の牧舍が闇眼に飛込む、これが文平氏の本邸なのだ

早稻田 高等學院の二年のとき八十二歲の父を亡くした文平氏は、學業半途ではあつたが何の躊躇もなく平北龍川郡東下面の生家に歸り、父が遺した十餘町の田畑と一萬圓の負債をひつさげて農民生活のなかに深ツ爲で飛込んだ『私の農業は自習です』と誰に倣ることもなくいふ文平氏の今日あるは自營農業の總決算なのだ、初めて鍬鉢を握つた廿四歲の時から現在まで十五ケ年のあひだ農民的に數へられ、營農に手を染めて、營々と天地に勵んだ結果はいま八町の畑に十町の水田、三町の果樹園と千町の山林が堂々の[illegible]胎をつくりそれに豚、鶏、牛、馬、兎を取り込み一般の努力で合理的に多角農業を經營してゐるのだ

精園が手始めに百羽の鶏を飼ふため堤口七寸の丸太で鷄舍を建て始めると近所の百姓連が文句をいまして來た家を建てるのだと口さきなく評判、或時は

自分か とごとくに濡鑿する農道はその一つくが增産に具現してゆくにつれ頑迷な農民の前に壁の人物として大きく浮びあがつた、今では郡內は勿論、遠く道の內外から文平氏を訪ね農事指導を受ける篤農家の精鋭がある、殊に小作人や部落の青年にとつては農民の身もよき理解者として家庭問題まで持込み教へを受けるといつた狀態だ

『肥料の問題、勞力の問題、その他諸多の問題から今後の農業は家を建て一籬を入れるのだと反對したものだ、次に豚を飼ひはじめると白丁(豚飼)扱されあれもない惡口雜言を浴び農民生活最初の四、五年は荊棘の中にあったが、文平氏の心底に萌す農魂は年と共に表はれた』文平さんは立派な小作人も地主も根本的に改革せねばならないのだ、一町歩にならない。また勞力にしてもどうにもならない、まだ勞力にして人手が得られる譯ではなく、肥料が、勞力が不足と叫ばれてゐる問題の一つくを取上げて本がましくいつてみても肥料や勞力が出て食糧問題が解決するわけではない、たゞ問題はやりさへすれば出來ることをやるかやらぬかといふだけで例へば農家の問題にも肥料問題は絶對に心配はいらないのだ、過去の農れる鮮金肥料から第一歩を世話で賣ることは知つてゐても家畜で食へる家族のものが必要とするところを

知らな い、これが農民の多くが百姓の家に生れたから百姓をするといつた無理力な

すべて 物事には本末があつて先づその根本問題を解決することだがこれはいまの農村には[illegible]例へば畜産の場合その地方に適した優良種を飼育すること第一條件だ、また努力問題にしても投藥本命の方で勞力を費すよりも重點に立て集中し、あとは餘力があればやる、これが戰時農業の根本だといふ文平氏の眼には[illegible]認識されかくして增收の好記錄を續けてゐるのだ

因なのだ、これでは何時まで經つても農民道の把握が少なく、食糧增産の至上命令にいはかりか、食糧增産の至上命令に今こそ應せられない、農民が國家としての誇とよろこびを持つて開拓に打ち入り自分の農業經營に對して國家から信頼を以て天を破り人を獻ずる信念で、十五ケ年農民生活をつゞけて來た、さうしてその間に得た實體の道をはかつて、農村問題の核心を衝く文平氏は確信に滿ちてゐるのだ

マツチ値上げ 廿二日より實施

【東京電話】燐寸の價格が廿二日から二錢五分方上ります、農商省では燐寸を作る木材の價格が三割以上、藥品の價格が二倍以上、燐寸の價格が約二錢五分方引上げることとし、二十二日より施行する、最高販賣價格次の通り

並製(普通家庭で使用してゐるもの)一箇五錢(從來一箇四錢)家庭用大型一箇卅錢(從來一圓六錢)家庭用小型六十七錢(五十四錢)家庭新型四十五錢(卅六錢)

なほ從來も試用してゐた軸木の短い(ボス型)燐寸は木材が二割節約出來るので今後も漸次普及させることとし、ボス小箱四錢(從來は三錢)ボス家庭用(二千本入)一圓(新作)を出す、一方煙草用として軸木の短い(團體燐寸)一箇二錢も煙草屋の店頭に新たにお目見得する筈

全鮮に 無醫面保健指導 各醫專を網羅

國民總力朝鮮聯盟では半島同胞の衛生思想向上を圖り、各醫學專門學校の協力を得て『無醫面保健指導』に乘り出すことになつた

醫學專門學校は十三班に分れ傷病人の診療並に壯丁の健康狀態調査及指導、家庭保健衛生狀況の調査指導をはじめ夜間を利用して講演會、映畫、紙芝居等により保健及衛生思想を普及する

派遣地は一道三ケ面であり八月中に實施することになつてゐる、派遣の分擔は左の通り

京醫、京城女子醫專▲忠北 同
▲忠南 旭醫專▲全北 京城齒專
▲全南 同▲慶北 大邱醫專
▲慶南 同▲黃海 平壤醫專
▲平南 同▲平北 同▲江原 旭
醫專▲咸南 同▲咸北 城大

大多田報道班員記

〇月〇日砲聲を聞しあるひは泥濘と戰ひつゝ重疊たる某山系、九中山脈、幕阜山系の嶮峻を征く精鋭部隊將兵の勞苦は筆舌に盡し難い、岩路や一本の丸橋を命の綱として飲まず食はずの難行軍は地味なだけにその陰に隱れた將兵の勞苦は想像以上のものがある、これはまた地形との戰である、歩くことが戰鬪であつたといつても言ひ過ぎではない

敵第九戰區はこの山岳地帶を自然の天險に據つて蟠居してゐる、畢竟と見れば專ら退避戰法によるあるひは逃げ隱れる暇を失つたのであらう無辜の民衆を道伴にする敵の狼狽振りが窺はれる

廿八部隊合同慰靈祭

朝鮮第廿八部隊では大陸戰に斃殁せる高田敏朗伍長以下〇〇柱の英靈を迎へ廿日午後二時から京城西郊町高野山別院で部隊合同慰靈祭を執行する

六作家、半島援護隊を慰問

【平壤電話】內地國家の新體法と國民意識得のため去月廿日京城鐵道局部隊に入つた朝鮮勞務報國隊平南班長以下五十名は鮮內勞務家の一員として職を擲つて去る一日日本文學報國會派遣の丹羽文雄、古谷綱武、立野信之、丸岡明、李無影、寂塚欽一の六作家は廿一日午前十時五十分宇部宮驛で現地に向ひ、隊家に分宿してそれぞれ勞務の尖兵として懸命作業を續ける隊員を訪問、慰問激勵を行つたが廿二日は東部〇〇部隊を訪問、半島出身兵を慰問する

高橋省三氏夫人 日本マグネサイト化學工業社長高橋省三氏夫人八ツ子氏は神戶市須磨區潮見台町の自宅で廿日午前九時死去、享年六十二、葬儀は廿三日午後二時自宅で執行する

現株仲値 (廿一日十一時調)

(表の數値は判讀不能。銘柄:◆銀行株 朝銀・殖銀・同新・一銀・二銀・商銀・朝興銀・信託・無盡・朝鮮米・朝紡・京紡・朝鐵・京電・南電・西鮮電・京城電・北鮮電・小林鑛業・朝鑛・大同鑛業・朝窒・鮮興業・三菱・三井・王子製紙・帝人・東洋紡・鐘紡・日窒・満鐵・南満・朝鮮石油・北鮮燃・日産・日鑛・日本鋼管・日本製鐵・石川島・川崎重・日立・東芝・三菱重・朝鮮重工・同新 ほか)

證券市場 (廿一日)

鈍調 減配懸念で賣物以上に賣込まれた重要株には値頃訂正の買物出がれ、若干の戻りを入れたもののもあつたが、戻りはなほ淺かず鞘して鈍調を呈した

放送 22日

第一 朝 ▲七・〇〇 朗讀『若杯』▲一一・〇〇『五年生の時間』土と戰ふ—石井眞一

晝 ▲〇・二〇 職場の歌、ラバウル海軍航空隊外 門長美保、ハーモニカ合奏、祭の頭兵外 ▲一・三〇 厚生省研究所、舞踏『寶術』指門助六、歌と管絃樂 ▲一・三〇 大西機三2管絃樂、三軍療養所好樂會3 敷論叫、國原千敷多

夜 ▲六・〇〇 少國民の時間、シンブン、劇『刀を合はせて』中江良介外 ▲六・三〇 ドイツ通信(ベルリンより) 音樂、國民合唱『僕は空へ君は海へ』▲七・〇〇 敵天殺民、文相岡部長景、答の歌集、獨唱、合唱、管絃樂、手風琴、ギター伴奏、お笑ひ漫談、浮世寫眞若、松竹家元 ▲九・〇〇 〇〇獨唱とヴァイオリン

第二 夜 七・二〇 タイの地理、時事、地方消息便り(大郎)盟北朝部長 松島湖道、數篆『官版』 ▲八・〇〇 ▲九・〇〇 國語演習の時間

戰はこれからだ!
6月22日…30日 於 4 階催場
ニューギニア現地報告展
24日午後7時より 於 府民館第二會議室
ニューギニア現地報告講演會(入場)
主催 京城帝國大學大陸文化研究會 京城國際文化協會
後援 朝鮮總督府・京城在勤海軍武官府・ニューギニア[illegible]
丁子屋

安産のために フダカルシューム錠
[illegible]「安産のために」[illegible]

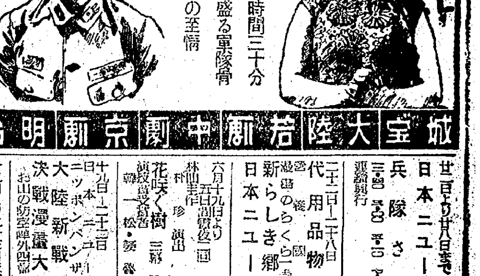

城寶大陸若草劇中劇京劇明治

朝鮮纖維產業會創立總會開催公告

來ル六月二十八日午後一時二十分ヨリ京城府太平通京城府民館中講堂ニ於テ創立總會ヲ開催仕リ會議ノ目的タル左記事項ヲ附議可致候間何卒御出席被下度此段公告候也

追而當日欠席ノ向ハ本日別途郵便ヲ以テ御案内狀差上ゲタル受領本紙ヲ以テ御通知申上候

記
一、朝鮮纖維產業會定款ニ關スル件
二、朝鮮纖維產業會ノ負擔スベキ創立費及其ノ償却方法ノ件
三、昭和十九年度收支豫算ノ件
四、昭和十九年度ニ於ケル賦課金ノ徵收方法ニ關スル件
五、昭和十九年度ニ於ケル會員名簿ノ件
六、昭和十九年度ニ於ケル手數料ノ徵收方法ニ關スル件

昭和十九年六月二十一日

朝鮮纖維產業會 設立委員長 湯村辰二郎

朝鮮纖維產業會會員 殿

父 青山哲(李哲)病氣加療中の處六月二十日午後一時永眠致候間此段及御通知候

追而葬儀は廿二日(木曜)午前九時三十分京城府東大門區鍾路六丁目[illegible]

昭和十九年六月二十二日

嗣子 李英雄
親族代表 高井元邦
友人代表 櫻尾長右衞門
三木[illegible]
河東聖采

弊社取締役社長青山哲(李哲)病氣加療中の處藥石効無く本月二十日午後一時自宅に於て逝去致候就ては生前の御厚誼を深謝仕り謹んで御通知候也

昭和十九年六月二十二日

朝鮮演藝株式會社 朝鮮樂劇團

父茂壽儀本月五日より急性肺炎に罹り加療中の處藥石無効去る十四日午前八時四十五分遂に死去致候間生前の御厚誼を拜謝し此段謹告仕候

追而告別式は六月十八日午後一時安州邑[illegible]にて相濟み候

昭和十九年六月十六日

喪主 久田壽男
親族總代 久田留次
友人總代 清水勇治

當學校組合管理者久田茂壽殿本月五日より急性肺炎に罹り加療中の處藥石無効去る十四日午前八時四十五分遂に逝去致し候間生前の御厚誼を拜謝し此段謹告仕候

追而告別式は六月十八日午後一時安州邑[illegible]にて相濟み候

昭和十九年六月十六日

安州學校組合

當社取締役社長高橋省三殿夫人初殿儀永年病氣療養中の處去る六月二十日午前九時於神戶市須磨區潮見台自宅逝去被致候間此段謹告仕候

就而來六月二十二日午後二時より三時までの間に於て京城府中區本町一丁目開教院にて追悼會を相營可申候間供御通知申上候

尚時局柄供物等の儀は固く御辭退申上候

昭和十九年六月二十一日

京城府中區本町一丁目[illegible]
日本マグネサイト化學工業株式會社
京城府中區本町一丁目九
朝鮮造船工業株式會社

京劇 日本ニュース 兵隊さん 廿一日より廿八日まで
京日文化 日本ニュース 代用品物語 新らしき郷土 廿二日—廿八日
東洋劇場 花咲く樹 六月十九日より
光武劇場 大陸新戰場 決戰漫畫大會
新富座 海軍 日本ニュース 十九日より二十三日まで
大陸劇場 ニュース 211號 兵隊さん 廿一日より廿八日まで
永寶劇場 日本ニュース 富士に誓ふ 十九日より二十三日まで
優美館 日本ニュース 海の白衣 七つ擲る 廿一日—廿五日
喜樂館 南歐千一夜 十九日より二十三日まで
桃花劇場 日本ニュース 海軍 十九日より二十三日まで
浪花館 空征かば には雨 二十二日より二十五日まで
朝日座 東京大歌舞伎 六月二十日より
中央劇場 日本ニュース 兵隊さん 二十二日より二十八日まで
城寶 ニュース 兵隊さん 廿一日より廿八日まで
明治座 日本ニュース 兵隊さん 廿一日より廿八日まで
第一劇場 劇團黃金座
若劇 日本ニュース 兵隊さん 廿一日より廿八日まで
城南劇場 清水港 廿一日より